

MUDA SÃO PAULO



PLANO DE GOVERNO

KIM KATAGIRI

PRÉ-CANDIDATO A PREFEITO DE SÃO PAULO

MUDA SÃO PAULO
PLANO DE GOVERNO
KIM KATAGUIRI

COORDENAÇÃO:
Renato Battista

COLABORAÇÃO:
Amanda Vettorazzo
Luiz Felipe Panelli
Gabriel Lino
Hebert Porto



Carta de Apresentação

Nós somos da mesma cidade, mas nos sentimos sozinhos o tempo todo. Meu nome é Kim, trabalho como deputado em Brasília e muitas vezes sozinho para defender **aquilo que eu acredito**. Aprendi que às vezes só dependemos de nós mesmos e temos que seguir nossa estrada e não olhar para trás.

A gente de São Paulo é mais ou menos assim. Nelson Rodrigues já dizia: **“Não há solidão pior do que a companhia de um paulista”**, mas isso é só um pedaço da história. A gente não tem tempo para nada porque estamos sempre correndo atrás dos nossos sonhos.

Minha vida e minha história estão em São Paulo. Sou parte dessa massa gigantesca de pessoas sonhando para lá e para cá, em bares, ruas, avenidas. Como paulista, já fiquei preso no trânsito, **já fui assaltado no Centro**, fiquei sem luz por culpa do prefeito, mas também realizei os meus sonhos.

Fiz amigos, estudei, enfim, São Paulo é o melhor lugar do Brasil, **porque é o mais brasileiro dos lugares.** E nessa massa de sonhadores, gente correria, há uma coisa que todos compartilham, a de que a nossa cidade não é justa com o povo que abriga.

Se a gente quiser resolver os nossos problemas do dia a dia, eu faço um convite ambicioso para vocês: **e se passássemos a sonhar as mesmas coisas?** Uma cidade segura, sem um assalto a cada esquina, um centro vivo e sem Cracolândia, uma periferia sem miséria, com serviço de saúde e educação de primeiro mundo, tudo isso é possível.

Faltou a gente sonhar. Mesmo porque, como dizia Raul Seixas: **“Um sonho que se sonha só é só um sonho que se sonha só, mas sonho que se sonha junto é realidade.”** É de realizar, galera, o povo de São Paulo entende.

**Bora realizar
esse sonho
comigo?**



Kim Kataguiri



PLANO DE GOVERNO MUDA SÃO PAULO

1.	Moradia Social	7
2.	Desenvolvimento Urbano	13
3.	Assistência Social	16
4.	Cuidados com Pessoas com Deficiência	21
5.	Saúde	24
6.	Educação	29
7.	Esporte	33
8.	Cultura	34
9.	Manutenção Urbana	35
10.	Mobilidade	38
11.	Urbanismo	41
12.	Segurança Pública	49
13.	Cracolândia	56
14.	Meio Ambiente	58
15.	Gestão Pública e Governança	65
16.	Tecnologia e Inovação	68
17.	Trânsito	70
18.	Economia	71
19.	Subprefeituras	73
20.	Smart Cities	74
21.	Desestatização	76
22.	Animais Domésticos	80
23.	Mulheres	83

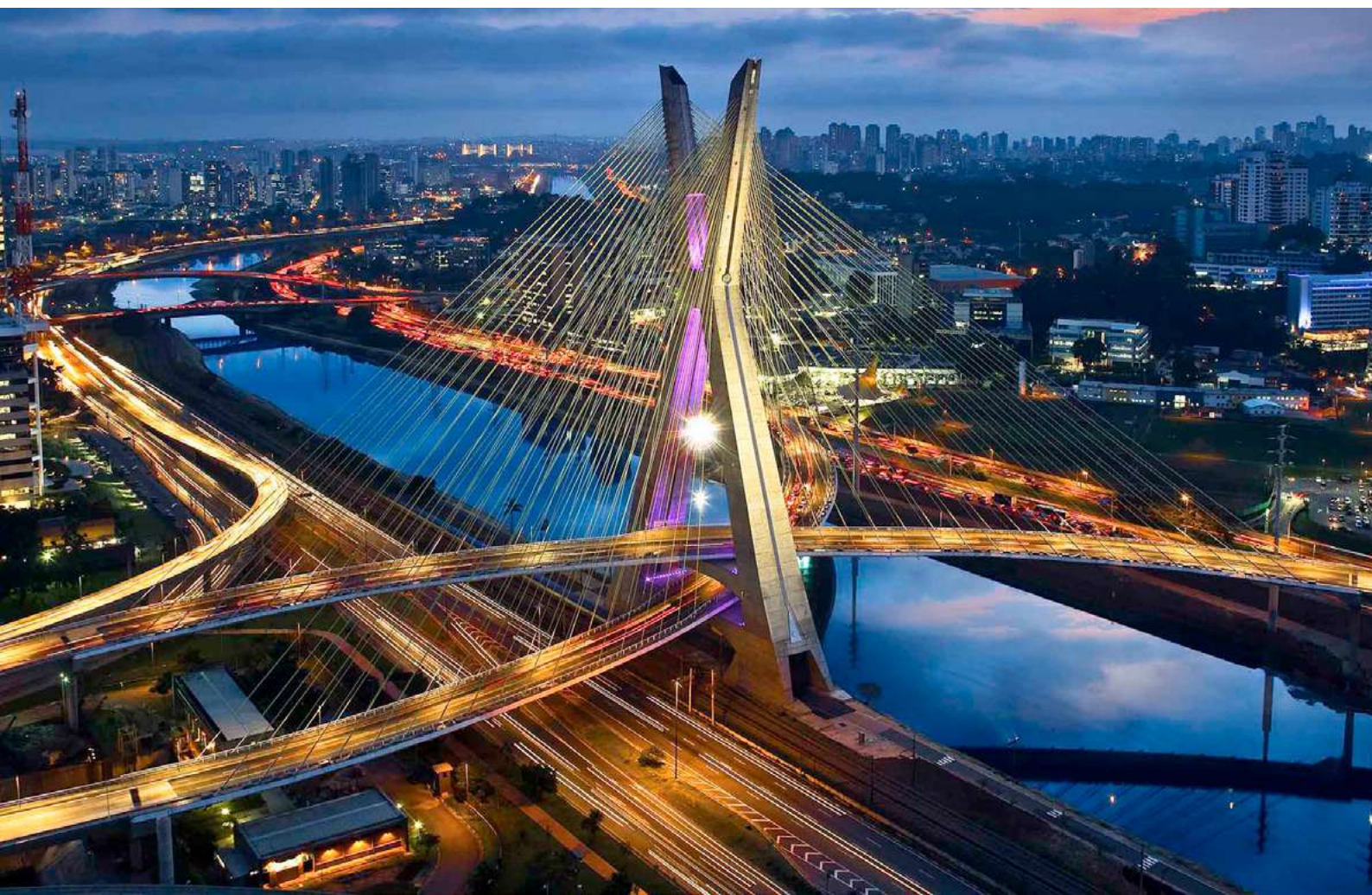

Visão/onde quero chegar?

- Fazer com que SP seja, de fato, uma cidade de primeiro mundo;**
- Se inspirar nas melhores práticas ao redor do mundo;**
- Eliminar favelas e garantir moradias decentes à todos os paulistanos;**
- Desestatizar, reduzir impostos e desburocratizar;**
- Tornar SP uma cidade segura;**



MORADIA SOCIAL

Hoje, na cidade de São Paulo, existem aproximadamente **372 mil famílias em moradias precárias**. Além dos desafios relacionados à habitação, às favelas e ao aumento das inscrições em programas habitacionais durante a pandemia, a cidade enfrenta outra questão crítica: a manutenção de **prédios vazios ou invadidos**, que poderiam ser destinados para servir de moradia às pessoas que vivem nas ruas ou em condições precárias.

O município já registrou **52.226 pessoas em situação de rua**, sendo considerado o **município com maior concentração desse problema**. O número de domicílios vagos na cidade também é exorbitante, contabilizando mais de 588.978 vagas disponíveis.

Adotarei medidas para atrair projetos de habitação popular e de interesse social para os vazios urbanos identificados no município. **Em conjunto com a iniciativa privada** e fomentando novas formas de urbanismo e soluções urbanas modernas, buscarei revitalizar esses espaços subutilizados.



Moradia social

Catologação dos Bens Imóveis do Município

Proponho uma ação decisiva para **enfrentar o déficit habitacional** em São Paulo. Defenderei a realização de uma **Catologação dos Bens Imóveis** do Município, mapeando cada propriedade para identificar se pertence à União, ao Estado ou ao Município. Essa iniciativa visa evitar incidentes como o desabamento do Edifício Wilson Paes de Almeida, no centro da cidade, que resultou na perda de sete vidas.

Minha proposta trata da necessidade do Município realizar **a cada 3 anos a catalogação de todos os bens imóveis especiais e dominicais** de sua propriedade, que estejam sob sua posse ou nos quais recaia qualquer direito real. O objetivo é constatar o estado e a responsabilidade de cada imóvel público na cidade, para que seja realizado um amplo processo de **venda de imóveis considerados inúteis**, garantindo uma gestão mais eficiente dos recursos públicos e direcionando esses recursos para enfrentar o déficit habitacional.

Morar Melhor São Paulo

Proporcionarei **melhorias habitacionais** em distritos específicos da cidade. O objetivo deste programa é promover a construção ou melhoria das instalações sanitárias de cada casa beneficiada, com um investimento de R\$ 11 mil por unidade habitacional. **Os serviços incluirão reboco, pintura, kit banheiro ou telhado**, visando aprimorar a infraestrutura básica e construir equipamentos comunitários. Para participar do programa, a família precisa estar devidamente registrada no CADÚnico. Faremos isto com base na experiência bem sucedida do Município de Salvador.

Moradia social

Moradia equipada

Proponho também um programa de **Moradia Equipada**, em parceria com a iniciativa privada, para atender às necessidades habitacionais da população. Se você não possui uma casa, buscarei parcerias para disponibilizar moradias equipadas, incluindo sofá, fogão, TV, geladeira e cama. Caso o Município não tenha unidades habitacionais disponíveis, implementarei o pagamento de aluguel social para garantir uma moradia digna.



Centro histórico de São Paulo

Moradia social

Programa Favela Zero

Levarei o orçamento do Município de São Paulo para a periferia, transformando as favelas em bairros completos com infraestrutura adequada. O objetivo é implementar Unidades Básicas de Saúde (UBS), Unidades de Pronto-Atendimento (UPA), Centros Educacionais Unificados (CEU), asfalto e promover reformas estruturais. Considero fundamental priorizar as regiões mais periféricas, como **Parelheiros, Cidade Tiradentes, Guaianases, Perus e Sapopemba**, que, somadas, têm recebido menos atenção em relação ao asfaltamento em comparação com outros bairros.

Proponho a transformação de favelas e loteamentos irregulares em bairros, proporcionando **asfaltamento, saneamento básico, iluminação e serviços públicos**. Isso incluirá a remoção de moradores de áreas de risco e a readequação de unidades habitacionais.



Perus, SP: região tem 164 mil habitantes

Moradia social

Atualmente, a cidade de São Paulo conta com 400 mil casas em favelas, sendo que metade dos domicílios nessas condições está concentrada em 10 distritos: **Grajaú, Cidade Ademar, Jardim Ingela, Jardim São Luís, Capão Redondo, Campo Limpo, Vila Andrade, Sacomã, Sapopemba e Brasilândia.**

Diante do desafio representado pela **moradia precária e pelas favelas na cidade**, agravado pela pandemia de coronavírus, observamos uma demanda regional de aproximadamente 66.901 inscrições. Para abordar essa situação, **planejo promover a regularização fundiária** de ocupações precárias, visando proporcionar maior segurança jurídica e patrimonial aos moradores.



Capão Redondo, SP

Moradia social

O programa será direcionado a cidadãos que residam no mesmo imóvel, com até 250 m² de área construída, por pelo menos 5 anos. Os candidatos interessados em participar **não podem ser proprietários ou concessionários de outro imóvel** urbano ou rural e devem atender a critérios de renda estabelecidos.

A minha gestão será voltada para resolver de fato os problemas habitacionais, **e não para fazer demagogia com a falta de moradia** e usar os mais pobres para fins políticos. Na minha gestão, teremos política habitacional séria, **e não invasões urbanas**.



Sapopemba, SP



DESENVOLVIMENTO URBANO

Criarei um ambiente propício para o **empreendedorismo e a inovação**, incentivando o surgimento de novos negócios e a diversificação da economia local. O foco será no desenvolvimento interno da cidade, **revitalizando áreas subutilizadas** e promovendo a ocupação adequada de vazios urbanos.

Proposta para enterramento de fios em novos empreendimentos

Para acelerar o processo de enterramento de fios na cidade, proponho que os incorporadores de novos imóveis de grande porte sejam obrigados a realizar o enterramento da fiação em trechos específicos, como contrapartida à construção. Esta obrigação pode estar condicionada à **redução do valor da outorga** que a empresa pagaria ao Município. Dessa maneira, ao realizar o enterramento, a empresa teria um **benefício financeiro** correspondente à diminuição do montante da outorga.

Cumprе lembrar que já tratei deste tema no Congresso Nacional. Sou autor de um projeto de lei que dá mecanismos para a rápida remoção de fios e cabos.

EMPREGO

Programa Desemprego Zero

Profissionalizarei a mão de obra, consultando as empresas para entender suas necessidades específicas. Com base nisso, **oferecerei cursos profissionalizantes**, inspirados no modelo de Singapura, focando na excelência do sistema educacional e na criação de incentivos para atrair **empresas estrangeiras.**



Desenvolvimento Urbano

Desburocratização

Para desburocratizar a abertura de empresas, proponho **expandir a autorização prévia do Microempreendedor Individual (MEI)** para mais de 90 dias no mesmo local, no âmbito do Programa Tô Legal. Ademais, os MEIs terão meios fáceis e eletrônicos de comprovar sua regularidade ante qualquer fiscalização.

Cumpra lembrar que, atualmente, os **microempresários são as principais vítimas** de ações de corrupção por parte de uma minoria de fiscais que, abusando da burocracia, achacam tais empresários. A **desburocratização permitirá combater a corrupção** e, ao mesmo tempo, permitir que esses empresários gerem mais empregos.

Incentivo empresarial e regularização do pequeno comércio

Em relação às medidas que visam impulsionar a estabilidade econômica, estimular o empreendedorismo e favorecer o desenvolvimento local, proponho o **refinanciamento de impostos municipais** para assegurar a continuidade das empresas, condicionado à manutenção de empregos e geração de novas ocupações. Em conjunto, **busco regularizar o pequeno comércio de até 40 m²** em áreas periféricas, simplificando o processo por meio do registro como Microempreendedor Individual (MEI).



ASSISTÊNCIA SOCIAL

Minha atuação como prefeito será realizada por meio da ação conjunta de diversas unidades operacionais no combate à pobreza com base territorial, tais como CRAS, Unidades de Saúde da Família, Centros de Educação Infantil, Escolas de Ensino Fundamental, Qualificação Profissional e Morar Melhor. Para o desenvolvimento deste trabalho, é **essencial aproveitar equipes multidisciplinares na cidade**, às quais serão responsáveis por direcionar as famílias para as políticas públicas de maior necessidade.

Além disso, ciente da realidade preocupante que envolve o Cadastro Único (CadÚnico), **percebo a urgência de sua atualização**, que está pendente desde 2015. Portanto, realizarei busca ativa de novos beneficiários para programas de renda básica, buscando também regularizar o cadastro. Tudo isto será feito em consonância com os outros entes federativos, **desburocratizando ao máximo o acesso das pessoas aos órgãos assistenciais**. Usaremos da tecnologia para facilitar o cadastramento dos beneficiários dos programas sociais.

Assistência Social

Expansão de Centros Pop e Centro de Acolhimento e Centros de Acolhida Especial (CAE) para Mulheres, Gestantes, Mães e Bebês

É evidente que a cidade enfrenta desafios significativos em relação à infraestrutura e aos serviços públicos. Muitos de nós já experimentamos o **desconforto de esperar em filas intermináveis**, lidar com uma burocracia desgastante e enfrentar uma infraestrutura mal cuidada.

Aumentarei o número de Centros de Referência para a População em Situação de Rua de 6 para 16, **promovendo acolhimento e oportunidades de reabilitação**. Além disso, **criarei 4 novos Centros de Acolhida Especial (CAE) para Mulheres e expandirei os Centros de Referência para Gestantes, Mães e Bebês**, garantindo apoio abrangente a esses grupos vulneráveis.



Centro de Acolhida Especial para idosos em Jardim Umuarama, SP

Assistência Social

Flexibilidade nos abrigos para moradores de rua

Percebo a necessidade de uma abordagem mais flexível em relação às regras dos abrigos para moradores de rua, considerando a realidade que enfrentamos com 52.226 pessoas em situação de rua e apenas 3.051 vagas disponíveis nos abrigos (CTA). Permitirei que os moradores de rua **tragam seus animais para o abrigo**, reconhecendo a importância destes como companheiros leais, garantindo a estrutura necessária para recebê-los. Além disso, **revisarei a proibição de entrada com carrinho de pertences**.

Toda a política pública para moradores de rua será focada em recuperá-los e **retirá-los da situação de rua**, devolvendo-lhes a dignidade. Não usarei os moradores de rua como arma política, tampouco para fins de promoção pessoal. **Rua não é casa. Lugar de pessoas é nas casas**, com sua família.

Programa Armazém Solidário

Aprimorando o já existente Programa Armazém Solidário, instalarei mais unidades **próximas dos distritos mais pobres** da cidade de São Paulo.

Assistência Social

Família Paulista

É inaceitável que existam quase **700 mil pessoas vivendo em condições miseráveis** em nossa cidade. Como a cidade mais rica do país, não podemos tolerar que nenhum de seus habitantes enfrente condições tão precárias. Comprometo-me a **erradicar a extrema pobreza** em São Paulo com uma abordagem integrada, criando o Índice de Vulnerabilidade para priorizar as famílias mais necessitadas.

A colaboração intersetorial entre o governo estadual e municipal será essencial, utilizando a Busca Ativa para **identificar e atualizar informações** sobre famílias vulneráveis no Cadúnico, proporcionando um acompanhamento de dois anos com acesso a serviços essenciais.

As famílias beneficiadas terão acesso a programas estaduais e federais e receberão um **auxílio mensal extra de R\$200,00**, complementar ao Bolsa Família.



Jardim Silvío Sampaio, Campo Limpo, zona sul de São Paulo

Assistência Social

CRAS e CREAS

Atualmente, esses centros atendem especificamente moradores de suas respectivas regiões de distrito, mas a demanda supera a capacidade. Para resolver essa situação, proponho **investimentos na infraestrutura** dos Cras, garantindo instalações adequadas e reforçando a capacidade de atendimento das equipes multidisciplinares.

A demanda por atendimento é expressiva, chegando a **1.000 famílias atendidas por mês**, sem considerar as entrevistas sociais para o CADÚnico. Aproximadamente, 49 distritos carecem de um centro de referência, e **estou comprometido em preencher essa lacuna**, levando serviços de assistência social a outras regiões da cidade.

Auxílio Moradia (Aluguel Social)

O auxílio aluguel é uma **medida emergencial** da gestão municipal para atender famílias despejadas devido a desabamentos, alagamentos, incêndios ou por ordem judicial, além de mulheres vítimas de violência doméstica e moradores de áreas de risco. Pretendo revisar o programa para torná-lo mais eficaz, **aumentando o valor mensal do auxílio**, que atualmente é de R\$ 400,00, estendendo o prazo de concessão para até um ano e fornecendo um subsídio para a compra de móveis e utensílios para as famílias beneficiárias.



CUIDADOS COM PESSOAS COM DEFICIÊNCIA

Expandirei a Rede de Cuidados à Pessoa com Deficiência. Oferecerei cuidados desde as necessidades básicas até a promoção, prevenção e **cuidados especializados**. Ampliarei a oferta de serviços de atenção domiciliar, uma modalidade essencial de cuidados de saúde que abrange a promoção da saúde, prevenção, tratamento, reabilitação e cuidados para pacientes cronicamente dependentes no conforto de suas casas.

DOENÇAS RARAS

No município de São Paulo, mais de 720 mil pessoas vivem com alguma doença rara, apresentando desafios significativos para garantir assistência adequada. O meu plano propõe medidas para assegurar **integralidade de assistência aos pacientes e suas famílias**, concentrando-se em políticas públicas implementadas no âmbito do SUS municipal.

Apesar disso, meu objetivo é enfrentar os desafios para obter assistência, devido à falta de tratamento para a maioria das doenças raras. **Solucionarei a falta de conhecimento sobre essas doenças** por parte dos profissionais de saúde, o que conseqüentemente provoca diagnóstico tardio. Implementarei Centros de Referência Habilitados em cada região na cidade de São Paulo.

Cuidados com Pessoas com Deficiência

Cabe destacar a Lei Municipal 17.083/2013, que institui o Programa de Apoio às pessoas com doenças raras e seus familiares, a ser implementado e fortalecido durante a gestão, garantindo sua eficácia e abrangência para atender às necessidades da população afetada.

Educação para Profissionais de Saúde e Capacitação

Implementarei **programas educacionais** para profissionais de saúde, visando à inclusão de doenças raras em cursos de formação e atualização. Além disso, criarei o **Programa de Formação Continuada em Doenças Raras** para certificar profissionais da saúde. Capacitarei os profissionais de saúde mental para atender às necessidades específicas das pessoas com doenças raras e seus familiares.

Triagem Neonatal

Aprimorarei o **Programa Nacional de Triagem Neonatal**, estabelecendo um rol mínimo de doenças a serem rastreadas pelo teste do pezinho.

Hospital Casa dos Raros

Implementarei a Lei Municipal nº 17.735, autorizando a concessão administrativa de uso para a construção do Hospital Casa dos Raros.

Censo Municipal de Pessoas com Doenças Raras

Realizarei um censo para mapear pacientes em tratamento disponibilizado pelo Ministério da Saúde.

Cuidados com Pessoas com Deficiência

Linhas de Cuidado Específicas

Estabelecerei Linhas de Cuidado para pacientes não contemplados pelos Protocolos Clínicos e Diretrizes Terapêuticas do Ministério da Saúde. Também criarei uma Linha de Cuidado específica para a Assistência dos Pacientes com Espinha Bífida.

Coordenação de Doenças Raras

Criarei a Coordenação de Doenças Raras na Secretaria-Executiva de Atenção Básica, Especialidades e Vigilância em Saúde para gerir o itinerário terapêutico dos pacientes.

Equipes Multidisciplinares e Registros Eletrônicos

Estabelecerei equipes multidisciplinares e promoverei o uso de registros eletrônicos de saúde para uma abordagem coordenada.



SAÚDE

A situação crítica do sistema de saúde em São Paulo é agravada pela falta de recursos, especialmente diante do aumento da população idosa e das doenças crônicas. Os paulistanos **enfrentam demoras para consultas com especialistas e atendimentos** em postos de saúde, levando ao descontrole de doenças. Atualmente, há **mais de 430 mil pessoas na fila de espera do SUS** para realizar exames médicos, evidenciando a urgência de medidas eficazes para reestruturar e melhorar o sistema de saúde na cidade.

Aumentarei a oferta regulada de consultas e exames ambulatoriais nos Centros de Atenção Especializada – Multicentros de Saúde. Para isso, **implementarei um sistema de saúde inteligente**, focado na prevenção e controle. Isso envolve a coleta e inserção de dados familiares em um sistema de monitoramento conectado à telemedicina, permitindo o acompanhamento à distância da saúde das famílias, abrangendo serviços especializados como prevenção de câncer, cardiologia e pediatria.

Saúde

Além de melhorar a oferta de consultas e exames ambulatoriais, é importante considerar os desafios da saúde mental. Uma pesquisa realizada em 2009 sobre a saúde mental em São Paulo revelou uma realidade preocupante que, em 2024, pouco mudou. Atualmente, **20% da população sofre de transtornos de ansiedade**, seguidos por transtornos de humor, como depressão, afetando 11% da população, ou seja, mais de 1 milhão de pessoas.

A exposição ao crime na cidade tem contribuído para o aumento do risco desses graves transtornos. Para se ter uma ideia da gravidade, quase 30% dos habitantes da região metropolitana de São Paulo apresentam **transtornos mentais graves**.

Reconheço a importância dos serviços especializados, como atendimento psiquiátrico e psicologia, nas Unidades Básicas de Saúde (UBSs), especialmente para lidar com questões como **depressão e ansiedade**.

Diante dos dados alarmantes sobre saúde mental na cidade de São Paulo, com gastos médios de R\$454,57 por internação hospitalar e uma média de 1.067 internações por ano, é evidente a necessidade de aprimorar o cuidado em relação à **depressão, ansiedade, insônia e outros quadro psiquiátricos**.

Proponho fortalecer as UBSs, **umentando a presença de profissionais** capacitados e garantindo acesso a medicamentos essenciais. Além disso, é urgente expandir os Centros de Atenção Psicossocial (Caps), visto que na cidade de São Paulo existem atualmente 99 Caps para atender mais de 11,4 milhões de pessoas, contando apenas com 43 leitos no momento.

Saúde

Ampliação do atendimento de equipes de saúde

Ampliarei o atendimento de equipes de saúde da família e da atenção básica, formada por clínica médica, ginecologia e pediatria, e adotarei **práticas preventivas no atendimento**, como fazer exames de rotina e orientações de ortopedistas.

As consultas poderão ser agendadas online, assim como será possível solicitar receitas de **medicamentos de uso recorrente** por meio de um aplicativo. Com o objetivo de proporcionar maior comodidade e praticidade aos moradores, **facilitarei o acesso da população à rede especializada** de saúde do Município, seguindo o exemplo do Município de Santo André, que implementou o **'Poupatempo da Saúde'**, comprovadamente eficaz. Esse aplicativo abrangerá agendamentos de consultas especializadas, acesso ao histórico de agendamentos e localização de unidades de saúde para retirada de medicamentos.

Expandirei significativamente a oferta de **especialidades médicas**, contando com mais de 30 especialidades e o atendimento em três especialidades específicas: **otorrinolaringologia, vascular e oftalmologia**. Garantirei um fluxo eficiente de cuidados de saúde, sendo que os pacientes que realizarem exames em nossas instalações terão a conveniência de sair com os exames já agendados, otimizando o processo de diagnóstico e tratamento.

Saúde

Digitalização do processo de triagem

Proponho a digitalização do processo de triagem para otimizar o funcionamento das filas. A **implementação da telemedicina** como método de triagem proporcionará uma economia significativa de tempo para enfermeiros e médicos, além de oferecer maior comodidade aos pacientes. Com esse sistema, os **pacientes poderão realizar a triagem** antes mesmo de sair de casa, agilizando o atendimento e reduzindo o tempo de espera.

Inspirada no modelo NHS do Reino Unido, adotado por Jundiaí, por exemplo, essa abordagem evitará situações em que pacientes com problemas estéticos simples **acabam sendo encaminhados erroneamente** para tratamentos prioritários de doenças graves, como o melanoma, que podem levar à morte, mas que às vezes são confundidos com condições menos graves, como o melasma.

Resolutividade das UBS

Para otimizar o atendimento e evitar múltiplos encaminhamentos em dias diferentes, é essencial fortalecer as Unidades Básicas de Saúde (UBS). Isso inclui a **presença de médicos generalistas** com capacidade resolutiva, capazes de abordar uma ampla gama de problemas de saúde.

Proponho oferecer serviços como **psiquiatria, nutrição e psicologia** para tratar condições de saúde no mesmo local. Além disso, é necessário incluir atendimento odontológico.

Saúde

Diante da necessidade de medicamentos, **especialmente para doenças neurocirculatórias**, que podem ser tratadas com uma dieta adequada, proponho também a **presença de nutricionistas em todas as UBSs** e a garantia de assistência farmacêutica eficaz, em razão de 40% das pessoas abandonam a medicação durante o tratamento.

Cuidando de Quem Protege

Em consonância com o projeto 'Cuidando de Quem Protege', expandirei o programa para abranger os Guardas Civis Municipais do Estado de São Paulo. Essa iniciativa busca **desenvolver políticas públicas** para promover a saúde física e mental dos membros das forças estaduais de segurança, seus familiares, dependentes e pensionistas, incluindo quaisquer alterações legislativas necessárias.

Cabines na cidade

Para melhorar o acesso ao atendimento, inclusive em áreas mais carentes, proponho a instalação de **cabines de atendimento médico** por telemedicina na cidade, especialmente em regiões remotas. Isso garantirá **atenção médica imediata** para resolver problemas simples, sem a necessidade de deslocamento para hospitais distantes ou de enfrentar longas filas de espera.

Campanha de conscientização

Em relação à comunicação, trabalharei para a **realização de campanhas de conscientização**, permitindo que o cidadão saiba qual é o melhor lugar para ser atendido. Isso incluirá o fornecimento de informações via aplicativo sobre o tipo de atendimento de cada equipamento de saúde e as filas disponíveis.



EDUCAÇÃO

O Município focará em oferecer condições de infraestrutura ideais nas salas de aula da rede municipal de São Paulo. Será feita a utilização de imóveis adequados para **atividades pedagógicas**, visando aprimorar as condições de aprendizado.

Programa Melhor Infância

Criarei um plano de ação para a pior escola, de acordo com a avaliação por critérios objetivos. **O diretor será demitido** caso a escola não melhore o rendimento escolar em 2 anos. Além disso, instituirei premiações para a melhor escola com base nas notas e na assiduidade dos alunos. A educação pública não mais abrigará burocratas descomprometidos, nem seus sindicatos.

Proponho a criação de uma **Escola Técnica Municipal de Empreendedorismo** em São Paulo, inspirada no modelo bem-sucedido de Arujá. Essa iniciativa **oferecerá cursos profissionalizantes** de curta duração em áreas de tecnologia e inovação, com conteúdo atualizado e relevante. Garantirei **mentoria para a criação de negócios inovadores**, networking com profissionais do setor e infraestrutura completa, incluindo laboratórios e coworking.

Educação

Incentivo ao Mérito Educacional (Programa Sonho Grande)

Em busca de promover um ambiente educacional estimulante e recompensador, apresento o **Programa Sonho Grande**. Inspirado em iniciativas bem-sucedidas, como a da Secretaria de Educação do RJ, meu objetivo é **incentivar e reconhecer os melhores alunos** da rede municipal de ensino.

Para além de símbolos de distinção, pretendo premiar o notável desempenho acadêmico com experiências únicas. Quero levar os estudantes para vivências enriquecedoras, **como visitas à NASA ou à Disney**, e proporcionar aos alunos destacados os equipamentos que auxiliem na utilização das modernas tecnologias educacionais.

A atual gestão das escolas é **extremamente burocrática** e não incentiva e nem reconhece os alunos excepcionalmente inteligentes ou esforçados, o que gera enorme desperdício de talento.

Auxílio estudante para Faculdade

Proponho a criação de uma **Bolsa para Faculdade**, visando prevenir a evasão escolar. Estabelecerei uma **poupança mensal** condicionada ao desempenho acadêmico e disciplina dos alunos, garantindo a presença contínua na escola até o ingresso no ensino superior.

Educação

Busca Ativa

Trabalharei na **busca ativa** por alunos de cada escola da rede municipal e direcionarei famílias em situações de vulnerabilidade social para programas da Secretaria de Assistência Social, visando zerar as taxas de abandono escolar na cidade de São Paulo.

Isso inclui o desenvolvimento de programas que abordem as razões para o abandono, como a **necessidade de trabalho**, e a criação de redes de apoio para ajudar nossos jovens a superar esses obstáculos. A prática da busca ativa continuará sendo utilizada não apenas em relação às crianças, mas também às famílias beneficiadas pelo programa Bolsa-Família.

Professor Formador

O programa “**Professor Formador**” será instituído, permitindo que professores experientes atuem na formação de outros professores da rede de ensino. O objetivo é suprir, **capacitar e fortalecer o ensino público**, corrigindo os déficits na educação.

Essa medida já foi executada no Ceará, por meio do Programa Ceará Educa Mais, que consiste em ações destinadas à estruturação, ao **desenvolvimento e implementação de estratégia de gestão** no âmbito da rede pública de ensino do Estado, bem como ao fortalecimento do processo de educação.

Educação

Educação Infantil

A educação infantil desempenha um papel essencial nesse processo, proporcionando as bases para um aprendizado bem-sucedido ao longo da vida. A qualidade da educação infantil vai além do mero acesso a vagas em creches. Ela abrange as **formações específicas** para as equipes técnicas e pedagógicas, a infraestrutura das unidades, a adequação dos currículos e práticas pedagógicas, entre outros fatores. No entanto, é preocupante que o Município **não possua indicadores específicos** para a educação infantil. Criarei um indicador específico para a primeira infância na educação infantil (1 a 5 anos).





ESPORTES

Impulsionarei o cenário esportivo local, promovendo a participação da comunidade e a valorização do esporte na cidade. Proponho incentivar a **adoção de atletas competitivos por empresas privadas**, estabelecer parcerias para o patrocínio de eventos como a Virada Esportiva, recuperar parques e espaços públicos, promover estágios de alunos de Educação Física em equipamentos esportivos municipais e organizar a **Olimpíada e Paraolimpíada municipais.**

Além disso, destaca-se a importância de monitorar os resultados dos programas esportivos e estimular a participação ativa de crianças, jovens e pais na cidade de São Paulo. Nesse sentido, criarei o **Mapa Esportivo Paulistano** para registrar atividades e entidades esportivas na cidade.





CULTURA

Espaço Cultural e Educacional

Transformarei o centro da cidade em um **HUB da Cultura, educação e opções de lazer** para os jovens, promovendo a revitalização de espaços e incentivando atividades culturais e educacionais.

Mapa Cultural Paulistano

Elaborarei um censo abrangente que registre atividades, empresas e artefices culturais regulares no Município. Esse mapa servirá como referência para **impulsionar e apoiar o cenário cultural** diversificado de São Paulo.

Mudança no Conselho

Implementarei uma política que limite os projetos culturais financiados pela Secretaria a não mais que 30% do total da verba destinada à cultura. O intuito desta ação visa justamente **garantir uma distribuição mais equitativa** dos recursos, evitando que projetos dominantes absorvam uma parcela desproporcional dos fundos.

No sentido de evitar conflitos de interesse e assegurar que a seleção de projetos seja baseada exclusivamente em **critérios de mérito e relevância** cultural, estabelecerei uma regulamentação que impeça membros do Conselho de Cultura do município de submeterem seus próprios projetos para aprovação de financiamento.



MANUTENÇÃO URBANA

A cidade enfrenta um problema crônico que tem sido fonte de constante preocupação e insatisfação por parte dos cidadãos: a qualidade da zeladoria urbana. A **zeladoria da cidade**, conforme relatos dos munícipes, englobando a limpeza das ruas, sinalização adequada e a entrega de obras, tem deixado a desejar em diversos aspectos, afetando diretamente a qualidade de vida.

Implementarei medidas para garantir uma atuação mais eficiente do setor público, incluindo a **otimização de recursos**, a transparência nas ações e o atendimento ágil às demandas da população.

Além disso, proponho um conjunto de iniciativas abrangentes para aprimorar a zeladoria urbana. Implementarei um programa abrangente de **manutenção preventiva**, como a Mapzer, cobrindo desde o recapeamento de ruas até a conservação de árvores e equipamentos urbanos. A priorização da revitalização das galerias de águas pluviais e a constante manutenção do sistema de drenagem estão entre as metas.



Manutenção urbana

Iluminação Pública LED em toda cidade

Aprimorarei a infraestrutura de iluminação em toda a cidade de São Paulo, adotando gradualmente **lâmpadas LED** para substituir os atuais equipamentos de vapor de sódio. A minha administração se empenhará em **fortalecer a iluminação** nas áreas mais sensíveis da cidade em relação à **segurança pública**. Isso incluirá uma revisão técnica regular dos postes de iluminação.

Política de Preservação do Patrimônio

Em São Paulo, foram gastos milhões restaurando prédios na região da Luz, Parque Dom Pedro, Anhangabaú e Brás sem impactar positivamente a vizinhança. Lisboa, por exemplo, conseguiu restaurar 7 mil prédios históricos desde 2010, adotando uma abordagem flexível e pragmática. A prefeita permitiu acréscimos de metros quadrados, coberturas e anexos por arquitetos locais, **além de demolições de interiores mantendo-se as fachadas**. Essa abordagem incluiu isenção de acessibilidade, regras de proteção contra incêndios mais flexíveis e cooperação entre órgãos federais, estaduais e municipais. Investimentos em espaços públicos também foram realizados.

Adotarei uma abordagem flexível na **restauração de patrimônio histórico** em São Paulo, permitindo acréscimos e adaptações por arquitetos locais. Estabelecerei parcerias entre os diferentes níveis de governo e a iniciativa privada para garantir uma restauração eficaz e sustentável, promovendo a união de esforços e recursos.

Manutenção urbana

Implementarei políticas eficazes de preservação do patrimônio histórico e cultural, concentrando esforços na identificação, proteção e **valorização de elementos essenciais** para a identidade da cidade. Em paralelo, **elaborarei um plano de recuperação do patrimônio**, visando a conservação e revitalização de locais históricos, que podem ter seu potencial de turismo explorado.

Revisar Tombamento de Imóveis

A cidade de São Paulo acumula mais de 4 mil imóveis tombados. Revisarei a prática de **tombamento indiscriminado de imóveis** e suas áreas envoltórias pelo Conselho Municipal de Preservação do Patrimônio Histórico, Cultural e Ambiental da Cidade de São Paulo (Conpresp), buscando um equilíbrio que **não desincentive a modernização da cidade**, mas que preserve seu legado histórico de maneira criteriosa.



Vazio, imóvel tombado em São Paulo virou palco de invasões ilegais



MOBILIDADE

O sistema de transporte público na cidade de São Paulo enfrenta desafios que resultam em tarifas mais altas e uma operação menos eficiente. Atualmente, os operadores de ônibus lidam com riscos tanto de natureza operacional quanto de capital. O risco de capital envolve a aquisição de garagens e equipamentos de ônibus, enquanto o risco operacional está relacionado ao gerenciamento de motoristas e cobradores.

Proponho uma **solução inovadora** para o transporte público em São Paulo, enfrentando os desafios que encarecem as tarifas e afetam a eficiência do sistema. **Separarei os riscos de capital e operacionais**, permitindo que operadores de ônibus foquem em sua expertise, reduzindo custos e incentivando a competição.

Além disso, buscarei a inclusão de empresas de ônibus por aplicativo para ampliar as opções e melhorar a qualidade do serviço. Comprometo-me a **desvincular o transporte público de questões partidárias**, afastando influências externas que possam comprometer a eficácia e segurança do sistema.

Mobilidade

Microacessibilidade ao sistema de Transporte

No que tange à microacessibilidade, o foco será melhorar a mobilidade com a **implementação estratégica de ascensores públicos** ou planos inclinados, tornando o acesso ao transporte público mais conveniente e seguro. Essa abordagem visa otimizar a eficiência e promover a qualidade de vida para todos os cidadãos paulistanos.

Promoverei e incentivarei o **uso de múltiplos modais de transporte**, integrando diferentes meios de locomoção. Além disso, apoiarei aplicativos que facilitem a integração entre diversos meios de transporte, proporcionando opções eficientes e sustentáveis para a mobilidade urbana.

Ampliação das calçadas de pedestres

Definirei rotas estratégicas para a revitalização das calçadas, garantindo espaços seguros e acessíveis. As medidas incluem **calçadas mais largas**, sempre que possível, com superfície permeável, arborização e mobiliário urbano. A distribuição do orçamento nas subprefeituras seguirá critérios como atividade regional, tamanho geográfico, população e índices de desenvolvimento humano, buscando proporcionar calçadas mais seguras, acessíveis e confortáveis para os pedestres, contribuindo para a qualidade de vida na cidade.

Mobilidade

Revogação do Decreto que suspende o uso de Motocicletas para transporte individual remunerado de passageiros por aplicativos

O transporte de passageiros por aplicativos utilizando motocicletas, amplamente conhecido como **mototáxis**, é uma prática consolidada em 3.300 cidades do Brasil, incluindo todas as capitais, exceto Brasília e São Paulo. A proibição dessa atividade em São Paulo, conforme o Decreto nº 62.144, de 6 de janeiro de 2023, é um retrocesso em relação ao restante do país e causa prejuízos significativos à economia local, além de dificultar o acesso ao transporte para pessoas de baixa renda.

Segundo estudos realizados pela Fundação Getulio Vargas (FGV), essa atividade poderia injetar mais de **R\$ 820 milhões** na economia da cidade e gerar mais de 11 mil empregos. Como alternativa mais acessível, a regulamentação do mototáxi beneficiaria especialmente as pessoas com menor poder aquisitivo, proporcionando **mobilidade eficiente** e reduzindo os custos de deslocamento. Vale ressaltar que mais de 60% dos usuários que contratam serviços de motocicleta o fazem para chegar ao trabalho ou para acessar o transporte público.

Essa proibição está em desacordo com a legislação federal e, conforme mostram os dados apresentados, traz prejuízos econômicos significativos. Por isso, **revogarei o decreto**, estabelecerei diretrizes para uma regulamentação segura e eficiente da atividade, e fomentarei parcerias que tragam inovação e segurança ao setor de transporte por motocicletas.



URBANISMO

A última revisão do Plano Diretor foi tímida, não garantindo o **adensamento** necessário para São Paulo. Com uma densidade inferior à de capitais como Buenos Aires, que implementou políticas de adensamento urbano incentivando o desenvolvimento de áreas centrais e a reutilização de espaços industriais abandonados. Outro exemplo relevante é Medellín, que investiu em programas de **renovação urbana** em bairros informais e comunidades mais densas, além de projetos de transporte público, como o sistema de metrô e o teleférico, conectando áreas periféricas ao centro da cidade e **facilitando o acesso a empregos e serviços**. É essencial fortalecer políticas de adensamento alinhadas às demandas de uma metrópole em crescimento.

Não se enganem: São Paulo hoje é a **metrópole menos densa do mundo**, tendo uma densidade cinco vezes menor que Tóquio, quatro vezes menor que Paris e três vezes menor que Madrid. O problema de São Paulo não é a sua densidade, mas a falta dela. Com sua **baixa densidade**, São Paulo ainda permite que os ricos se separem geograficamente dos pobres, isolando-os nas periferias da cidade.

Proponho dinamizar as ruas com o **Programa Calçada Viva**, aprovando o uso misto de imóveis, inspirado em modelos de sucesso como Nova York, Buenos Aires e Singapura. **Isso gera empregos**, renda e facilita o acesso a serviços, contribuindo para a segurança nas áreas urbanas.

Urbanismo

Tecnologia no Centro

Assim como o caso do Porto Digital no Recife, que já abriga mais de 1.400 empresas e emprega 20 mil pessoas, planejo criar no Centro de São Paulo um **parque tecnológico**. Esse parque será composto por diversas instituições, ocupando prédios históricos tombados.

Para viabilizar esse projeto, implementarei incentivos como a renovação de edifícios históricos e estratégias para **atrair empresas privadas**, incluindo oferta de compra, reforma e aluguel subsidiado.

Criar um centro de ensino técnico focado em tecnologia é uma iniciativa estratégica para **capacitar jovens e prepará-los** para as demandas do mercado de trabalho. A contratação de programadores e técnicos de informática, com **salários competitivos**, reforçará ainda mais o desenvolvimento profissional e incentivará a busca por qualificação nesse setor em constante crescimento.

Estímulo de Diversidade Comercial

O debate sobre a permissão de restaurantes em áreas centrais da cidade está revelando **divisões entre os moradores e empresários**, expondo questões de zoneamento e conservadorismo. Algumas regiões têm sido resistentes a mudanças, mantendo a proibição de estabelecimentos comerciais em corredores de trânsito. Para isto, proponho a revisão de zoneamento e **estímulo ao comércio** para permitir, inclusive, restaurantes e estabelecimentos comerciais que contribuam para a vitalidade e dinamismo dos bairros.

Urbanismo

Restauração de patrimônios da 25 de Março

A falta de investimentos na restauração de patrimônios tombados é uma preocupação na região da **Rua 25 de Março**. Apesar da importância histórica desses locais, não há planos concretos para a preservação e revitalização desses patrimônios. Buscarei **parcerias público-privadas** e incentivos fiscais para viabilizar projetos de restauração, envolvendo empresários e organizações da sociedade civil interessadas na preservação do patrimônio histórico da cidade.

Incentivarei a ocupação de vias paralelas e transversais da Rua 25 de Março com **moradias populares**, aproveitando a infraestrutura já existente na região. Essa proposta também envolve discutir com empresários locais, especialmente chineses e siriolibaneses, a viabilidade de projetos de moradia popular em prédios adaptados.



Região da Avenida 25 de Março, SP

Urbanismo

Empreendimentos em Terrenos Menores

O “zoneamento exclusivista” em São Paulo resultou em um custo elevado por metro quadrado, impedindo construções em terrenos menores, proibindo o comércio em bairros centrais e exigindo vagas de garagem e áreas de lazer. A cidade se expandiu territorialmente enquanto murchava de dentro para fora, devido a construções realizadas nos anos 50 fora de uma legislação de interesse social. Zonas demarcadas como Zonas Especiais (ZEs) têm densidade baixa e não são viáveis para habitação social, resultando em uma legislação que parece **punir proprietários de terrenos ao invés de incentivar o desenvolvimento**. Isso limita a variedade de empreendimentos e prejudica empreendedores pequenos, tornando necessária uma legislação que permita incorporar terrenos menores em habitações sociais, fomentando um ciclo virtuoso de revitalização de bairros existentes.

Proponho revisar o zoneamento exclusivista para reduzir o custo do metro quadrado na cidade, permitindo construções em terrenos menores e **permitindo o comércio em bairros centrais**. Além disso, flexibilizar as exigências de vagas de garagem e áreas de lazer, tornando o processo de construção mais acessível para empreendedores pequenos e fomentando uma maior variedade de empreendimentos.

Urbanismo

Ocupar Vazios Urbanos

A crise comercial na Rua Augusta, intensificada pela pandemia de coronavírus, pode ser revertida através da implementação de um **Distrito de Melhoria de Negócios (Bids)**. Essa iniciativa envolveria a união de inquilinos **para dividir os custos de promoção, eventos e atrativos**, com parte da arrecadação sendo reinvestida em melhorias na região.

Ajustes nos preços de aluguéis e taxas de condomínio, curadoria comercial para oferecer experiências únicas, união dos lojistas para planejar promoções e eventos, e a ampliação do espaço para pedestres são algumas das sugestões para revitalizar a Rua Augusta.

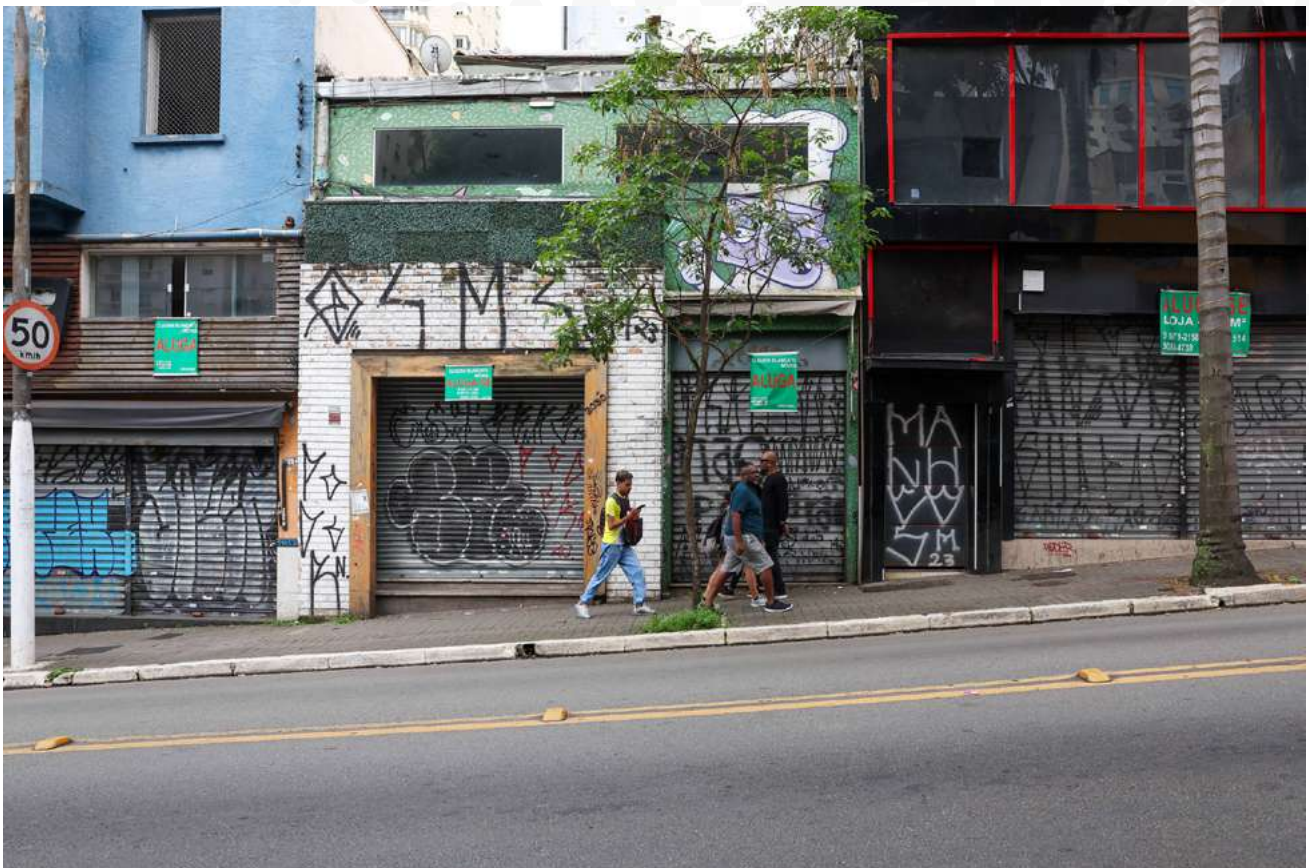

Comércios fechados na Rua Augusta, SP

Urbanismo

Recapeamento em Paraisópolis e Heliópolis

Os bairros de Paraisópolis e Heliópolis continuam sendo negligenciados nos programas de **recapeamento e urbanização**, apesar das necessidades urgentes de infraestrutura. A urbanização de Paraisópolis foi descontinuada e a entrega de habitações foi interrompida, com o ex-prefeito Paulo Maluf culpando a presidente Dilma Rousseff por falta de repasses. Em Heliópolis, o desenvolvimento do parque foi interrompido durante a campanha presidencial de João Doria e não foi retomado.

A mídia muitas vezes ignora esses bairros, priorizando os interesses de determinados grupos. Para isso, **retomarei e concluirei os projetos de urbanização e infraestrutura** em Paraisópolis e Heliópolis, priorizando essas comunidades que foram historicamente negligenciadas. Estabeleceei parcerias com o governo estadual e federal para garantir o financiamento necessário para **completar os projetos de urbanização e habitação** em Paraisópolis e Heliópolis.

Soluções para o Adensamento Urbano e Acessibilidade Habitacional

A cidade de São Paulo enfrenta uma série de desafios em relação ao adensamento urbano, à oferta de moradias acessíveis e ao uso do solo. A Lei do Inquilinato, ao longo do tempo, desestimulou a produção de unidades para aluguel, **tornando o mercado imobiliário mais caro**, especialmente nas áreas centrais. Além disso, o Plano Diretor de São Paulo teve resultados mistos, com falhas atribuídas à redação complexa e uma abordagem excessivamente dirigista.

Urbanismo

Os esforços para adensar áreas bem servidas por transporte público de massa não têm sido eficazes, levando a um **desenvolvimento desordenado**. Muitas áreas próximas a estações de metrô, como Sumaré, Vila Madalena, e Pinheiros, entre outras, ainda são dominadas por casas unifamiliares, limitando a oferta de moradia e contribuindo para a segregação urbana.

As tentativas de fomentar uma **mistura de usos comerciais e residenciais** enfrentam resistência devido a práticas de zoneamento rígidas, que não incentivam a diversidade de uso do solo. Para resolver esses problemas, é necessário **repensar a abordagem do adensamento** urbano em São Paulo, aprendendo com exemplos internacionais bem-sucedidos, como o Plano Diretor de Vancouver e em Salt Lake, Califórnia, adaptando soluções inovadoras ao contexto paulistano.

A coordenação entre diferentes setores, a promoção de habitações mais acessíveis e a introdução de modelos flexíveis de urbanização são algumas das direções que podem ser tomadas para transformar a cidade em um espaço **mais inclusivo e sustentável**.

Urbanismo

Adensamento nas Áreas de Trânsito e Comerciais

Incentivarei a construção de empreendimentos perto de zonas de trânsito e áreas comerciais, reduzindo requisitos de estacionamento e permitindo altura adicional em edifícios. Utilizarei estacionamentos e áreas subutilizadas para **criar moradias acessíveis**.

Rezoneamento para Uso Misto

Priorizarei a transição do zoneamento exclusivamente residencial para **uso misto**, permitindo usos residenciais e comerciais na mesma área. Promoverei a **redução da burocracia** para facilitar a construção de unidades menores sem vagas de garagem e incentivarei um uso mais eficiente do solo. Flexibilizarei o processo de planejamento e licenciamento para reduzir a burocracia associada à construção de habitações inovadoras.



SEGURANÇA PÚBLICA

Proponho uma abordagem assertiva e firme no combate à criminalidade em São Paulo, adotando uma **política de tolerância zero**, especialmente diante do aumento alarmante de furtos e roubos, que atingiu a preocupante marca de 300 mil casos.

É relevante notar que a Secretaria de Segurança Urbana de São Paulo opera com um orçamento limitado, representando pouco mais de 1% da receita total do Município. Além disso, esse orçamento é compartilhado com outros setores, o que pode impactar a capacidade de resposta e **prevenção de crimes** na cidade.

Comprometo-me a implementar medidas enérgicas para reprimir a ação de criminosos, com foco em **garantir a segurança dos cidadãos**, sobretudo em bairros mais vulneráveis. Investirei na capacitação e no **treinamento contínuo da polícia municipal**, assegurando que estejam preparados para lidar com os desafios complexos da segurança urbana.

Ao contrário do que pensam os meus adversários, os crimes patrimoniais não são um problema dos mais ricos. Os mais pobres têm, muitas vezes, seus telefones **celulares furtados ou roubados** antes mesmo de terminar de pagá-los. Os crimes patrimoniais são especialmente injustos com os mais pobres.

Segurança Pública

Ainda, farei uma ampla integração de dados com os outros governos com a finalidade de **desmontar o crime organizado**, além de criar estruturas institucionais que impeçam a infiltração do crime organizado no Município.

Modelo Safe Streets (New York)

Inspirado no programa **Safe Streets** implementado em Nova York, proponho uma abordagem semelhante para a cidade. O plano inclui o **aumento do policiamento** em áreas críticas, investimentos em inteligência policial para análise eficaz de dados criminais, expansão de programas sociais para criar oportunidades econômicas em regiões afetadas pela violência armada, um esforço colaborativo com as comunidades locais para fortalecer a confiança entre a polícia e os moradores e a implementação de iluminação em LED na cidade toda, com prioridade de implementação nas áreas críticas em segurança.

Anel de aço

Reforçarei significativamente a segurança na cidade de São Paulo por meio da implementação de um moderno sistema baseado em um anel de aço, composto por **iluminação e câmeras em HD** com zoom de 2 km. Inspirado no êxito desse modelo em Mogi das Cruzes e São José dos Campos, o sistema terá a capacidade de reconhecer criminosos e carros roubados. Além disso, trabalharei no fortalecimento das forças de segurança, proporcionando **tecnologia avançada** para a identificação de carros roubados.

Segurança Pública

Totens Inteligentes

Implementarei totens inteligentes em áreas estratégicas da cidade, capazes de reconhecer faces, placas de veículos e estabelecer **comunicação direta com a polícia**, contribuindo para a segurança urbana 4.0.

Reativar o ROMU

Reativarei a **Ronda Ostensiva Municipal (ROMU)** como parte de nossos esforços para fortalecer a segurança em nossa cidade. A ROMU foi extinta na gestão do Partido dos Trabalhadores (PT).

Patrulhamento Inteligente

Implementarei um sistema de segurança que utiliza análise de dados e **inteligência artificial para prever e combater crimes** de maneira mais eficaz. Isso envolve a integração de dados espaciais e temporais, combinando informações criminais com diversos outros dados relacionados à região.

Ao adotar essa abordagem avançada, a polícia municipal será capaz de **prever a ocorrência de crimes futuros**, possibilitando uma resposta proativa e direcionada para garantir a segurança de nossos cidadãos. A experiência bem-sucedida em Belo Horizonte, onde o furto de cabos de sinal reduziu significativamente, demonstra a eficácia desse sistema.

Segurança Pública

Investir nas Rondas Escolares

Investirei nas Rondas Escolares, visando criar um ambiente seguro e propício à educação nas escolas municipais. **Reforçarei o policiamento nas imediações das escolas**, com a implementação de um botão dentro do aplicativo 190 SP, permitindo o direcionamento da viatura mais próxima em caso de emergência. Além disso, **intensificarei o policiamento** nos entornos das escolas através de estratégias elaboradas pelas companhias das áreas.

Investimento em câmeras de monitoramento e em drones giroflex e sons de alertas para patrulhamento ostensivo aéreo

Investirei em um amplo sistema de câmeras de monitoramento para a cidade, que desempenhará um papel crucial na **prevenção de crimes**, gestão do tráfego e respostas a emergências. As câmeras terão recursos avançados, como leitura de placas de veículos e identificação facial, contribuindo para investigações criminais.

Além disso, **investirei em drones com luzes de alerta** e sistemas sonoros para aprimorar o patrulhamento aéreo na cidade.

Segurança Pública

Policciamento Comunitário

Estabelecerei parcerias colaborativas com vigilantes de rua e moradores locais para criar um **canal direto de comunicação** com as guarnições de serviço por meio do WhatsApp ou recursos semelhantes. Além disso, realizarei reuniões com os moradores para **planejar ações conjuntas** e identificar os principais desafios enfrentados pela comunidade. Minha proposta inclui a **colaboração ativa entre a Polícia Militar e a Polícia Municipal** em áreas da cidade com efetivos policiais reduzidos.

Aumento do efetivo da Polícia Municipal

O efetivo atual da GCM-SP, composto por 6.678 guardas, está aquém do necessário para atender às demandas crescentes de uma cidade do porte de São Paulo. **Aumentar o efetivo é uma prioridade** em meu plano de governo. Com mais policiais nas ruas, intensificarei as ações de segurança, **melhorarei a proteção da população** e oferecerei uma resposta mais eficaz a situações de emergência.

Ademais, usaremos **menos policiais municipais em prédios públicos** e priorizaremos a sua colocação nas ruas.



Segurança Pública

Assessoria jurídica para a Polícia Municipal

Apesar de suas funções, a Polícia Municipal não possui os mesmos direitos que outras forças policiais que atuam na segurança pública. Assegurarei aos policiais municipais **assessoria jurídica prestada pela procuradoria do Município** nos processos administrativos e judiciais relacionados ao exercício de suas funções.

Além disso, estarei em constante contato com a bancada paulista no Congresso Nacional a fim de aprovarmos projetos que deem mais poderes às polícias municipais.

Remuneração Adicional para Polícia Municipal e intensificação do Policiamento

Implementarei pagamentos extras, seja por horas extras ou bolsas, para incentivar a atuação de policiais municipais em horários de folga, participando de projetos municipais, policiamento comunitário e atividades preventivas.

Aumentarei o policiamento por meio de operações integradas, financiando horas de policiais municipais em folga para atividades de interesse municipal, **garantindo maior presença nas ruas.**

Financiamento Internacional

Estudarei **linhas de financiamento** junto a organizações internacionais como BID, Banco Mundial, além do BNDES, para revitalizar áreas degradadas na cidade, **promovendo a segurança urbana.**

Segurança Pública

Mapa Municipal da Violência e da Criminalidade

Utilizarei dados do Infocrim, Disque 156 e outras fontes para criar o **Mapa Municipal da Violência e da Criminalidade**, através do georreferenciamento, facilitando a identificação de áreas críticas e direcionando recursos de maneira estratégica.

Caminhão Tempestade

Implementarei um sistema simples e barato, que tem se provado eficaz em Itaquá, Taubaté, Itaquaquecetuba, Diadema e Poá: o caminhão-tempestade. Trata-se de um **caminhão que joga água** em aglomerações ilegais, auxiliando no **combate aos chamados 'pancadões'** (concentração de pessoas ouvindo som em alto volume, de forma ilegal, causando grande incômodo à vizinhança e propiciando a ocorrência de tráfico de drogas, aliciamento de menores pelo crime organizado e outras atividades criminosas). O caminhão **pode dispersar multidões** e, ao mesmo tempo, manter a integridade física das pessoas.



Caminhão Tempestade da Prefeitura de Itaquaquecetuba, SP



CRACOLÂNDIA

Enfrentarei a crise na Cracolândia, onde estimamos que haja 1.343 usuários de drogas e o Município disponibiliza apenas 39 leitos para tratamento de drogas, deixando moradores reféns em uma terra sem lei. Proponho a **internação compulsória** para garantir o direito à vida, enfrentando o escândalo de setores que colocam drogas acima dos direitos humanos.

Para proteger a sociedade, comerciantes e moradores, criarei um **núcleo de inteligência** unindo polícia municipal, civil, militar, federal e MP, declarando guerra ao crime organizado. A internação voluntária será oferecida para quem busca conscientemente ajuda, com programas de acolhimento e parcerias para reabilitação, emprego e renda.

É crucial mencionar que **mudanças estruturais** em áreas abandonadas e cenas abertas de uso de drogas só serão efetivas com alterações nas leis de zoneamento e Plano Diretor, assegurando que esses locais ganhem vida e não permaneçam abandonados.

Ao contrário dos meus adversários, que **amam a pobreza** e usam os pobres como plataforma eleitoral, a minha gestão vai atuar na recuperação de pessoas, sem demagogias eleitoreiras.

Cracolândia

Vacina contra o crack

Investirei na vacina contra o crack e em pesquisas correlatas. A vacina, atualmente desenvolvida pela Universidade Federal de Minas Gerais (UFMG), já foi **premiada internacionalmente**. Como Deputado Federal, destinei **R\$5 milhões** de reais para colaborar com o avanço das pesquisas.

Prevenção do uso de Drogas

Proporcionarei condições adequadas para a saúde psicossocial de crianças e adolescentes que são atendidos nos Serviços Especializados da Rede de Atenção Psicossocial do Município. Isso será alcançado por meio da **expansão do acesso para atendimento** aos serviços especializados de saúde psicossocial, oferecendo suporte e tratamento adequados.

Descentralizações de equipamentos sociais

Os equipamentos sociais ficam hoje centralizados na área central. Isto impede que os usuários de drogas oriundos da periferia busquem ajuda e, ao mesmo tempo, **mantenham contato com suas famílias**. Sabemos que a manutenção do vínculo familiar é extremamente importante para impedir que pessoas residam nas ruas.

Farei uma gestão descentralizada dos equipamentos sociais, de forma a permitir que **usuários da periferia** busquem ajuda e sejam atendidos em seus próprios bairros.



MEIO AMBIENTE

O problema de quedas frequentes de árvores em São Paulo, historicamente originado da arborização sem planejamento adequado, resulta em riscos à população. Podas malfeitas, falta de profissionais para manejo arbóreo e ausência de protocolos de avaliação de risco contribuem para aproximadamente 528 ocorrências no ano de 2023.

Podas de árvores

Para enfrentar esse desafio, proponho a **criação de um plano municipal de arborização urbana**, priorizando o crescimento sustentável das árvores e capacitando profissionais para manejo adequado.

Simplificarei o processo de **poda de árvores** em São Paulo. Permitirei que empresas privadas previamente cadastradas realizem a poda, eliminando a burocracia atual. Além disso, vamos utilizar tecnologia de IA (inteligência artificial), como a Mapzer, em Hortolândia, para revitalizar ruas e identificar problemas urbanísticos em tempo real.

Meio Ambiente

Incentivo Fiscal para Telhados Verdes

Diante dos desafios climáticos urbanos, proponho a introdução de **incentivos fiscais** para empreendimentos que adotem **telhados verdes**, com foco especial em casas populares e edifícios. Essa medida visa mitigar os efeitos da ilha de calor, promover a sustentabilidade e contribuir para a criação de cidades mais inteligentes.

Ademais, vamos incentivar a **criação de espelhos d'água** e tapetes verdes no centro da cidade, a fim de mitigar os efeitos da ilha de calor.

Combater invasões em áreas de mananciais

O avanço das invasões em São Paulo, exacerbado desde 2020, representa uma ameaça crescente devido ao aumento de construções clandestinas em lotes. A falta de números oficiais dificulta a compreensão total do problema. Para conter esse cenário, **buscarei a ação de Garantia de Lei e Ordem (GLO)**, envolvendo as Forças Armadas no combate a invasões e crimes ambientais. Além disso, é necessário um enfrentamento específico nas franjas urbanas, especialmente nas áreas dos mananciais, como Guarapiranga e Billings, na zona sul, com um foco significativo em monitoramento constante para prevenir ocupações ilegais.

Farei também o **monitoramento por drones** e pressionarei o governo federal e estadual para a implementação de leis que permitam a imediata desocupação de áreas ambientalmente sensíveis que tenham sido ocupadas de forma irregular.

Meio Ambiente

Enchentes

A cidade de São Paulo enfrenta desafios significativos no que diz respeito ao **controle de enchentes e alagamentos**, um problema recorrente que afeta a qualidade de vida dos cidadãos e causa danos à infraestrutura urbana. Com base nos gastos e prioridades da prefeitura em relação à urbanização, pode ocorrer a falta de recursos para habitação, inviabilizando a construção de moradias em locais seguros.

Por isso, além das medidas de infraestrutura, é essencial promover **soluções sustentáveis e de baixo custo**, investindo em medidas simples e acessíveis.

Jardins de Chuva

Criarei jardins de chuva nas calçadas, o plantio de árvores em vias públicas e a **promoção de espaços drenantes** serão priorizadas. Os jardins de chuva não apenas absorvem a água da chuva, reduzindo o volume que atinge o sistema de drenagem, mas também contribuem para o aumento da biodiversidade urbana.

Meio Ambiente

Arborização e Espaços Drenantes

Implementarei a arborização das vias públicas, com foco em boulevards e calçadas largas. A medida só ajuda a **controlar o escoamento das águas** pluviais, mas também proporciona benefícios ambientais, como a redução do calor urbano e a melhoria da qualidade do ar. Ampliarei **parcerias público-privadas** para a manutenção de parques e praças, mantendo a gratuidade para a população e exigindo melhorias na infraestrutura.

Por fim, a promoção de espaços drenantes, como parques e praças com características de absorção de água.



Jardins, SP

Meio Ambiente

Piscinões

É crucial buscar inspiração em modelos de gestão bem-sucedidos. Um exemplo inspirador é a abordagem adotada pela Holanda, um país conhecido por sua geografia baixa e suscetível a inundações. Os holandeses desenvolveram uma **estratégia inovadora** de transformar áreas inundáveis em espaços públicos multifuncionais para diferentes usos ao longo do ano.

Nestes espaços, além de servirem como reservatórios temporários de água, são adaptados para atividades recreativas, como caminhadas, ciclismo e piqueniques. Esses piscinões não apenas atuam como **reservatórios temporários de água**, mas também são projetados para serem utilizados pela comunidade durante todo o ano, oferecendo áreas de lazer e recreação quando não há risco de enchentes.

Para cidade de São Paulo, adotarei uma abordagem semelhante, **projetando espaços flexíveis e multifuncionais** e, quando possível, integrando escadarias para facilitar a drenagem da água durante os períodos chuvosos.

Implementarei um **plano de combate a enchentes** que concentre investimentos em infraestrutura e modernização do sistema de drenagem, especialmente nas regiões Leste e Sul, onde a insatisfação é mais expressiva.

Procurarei **desburocratizar e agilizar** o atendimento requerido pelas pessoas em casos em que há bueiros entupidos.

Meio Ambiente

Resíduos de feiras livres

Revitalizarei e fortalecerei o tratamento de resíduos orgânicos provenientes das feiras livres em São Paulo. Reativar essa iniciativa visa retomar e ampliar o **processo de compostagem** desses resíduos, tornando-os disponíveis de forma gratuita para a população. Ademais, o lixo será tratado de maneira **ambientalmente responsável**, encaminhando plástico e metal para reciclagem.

Centrais de tratamento de resíduos e cooperativas

Implementarei novas centrais de tratamento de resíduos dentro das comunidades, reconhecendo esse investimento como crucial para promover saúde e dignidade. Além disso, fortalecerei e estabelecerei **parcerias sólidas com cooperativas de catadores**, buscando universalizar a coleta de lixo porta a porta.



Feira da Liberdade, SP

Meio Ambiente

Outras iniciativas ambientais

Darei um tratamento totalmente inovador ao tema de resíduos sólidos, usando o exemplo dos **ecoparques de Barcelona**, que fará com que tenhamos uma coleta seletiva e reciclagem de quase 100% do lixo, incluindo **compostagem do lixo orgânico**. Isso, na cidade de São Paulo, pode ser feito com as cooperativas de catadores.

Dentre as medidas, destaco a revitalização do **Programa Córrego Limpo**, a conclusão do Plano Diretor de Arborização e a criação de um cadastro de agrônomos autônomos. Além disso, promoverei a **capacitação técnica para profissionais municipais**, visando incorporar novos modelos de análise, diagnóstico e tratamento de árvores doentes.

Destacarei uma delegação específica com a **polícia ambiental** para focar nos cuidados com os mananciais da cidade. A utilização de drones será adotada para fazer a vigilância e manutenção desses espaços, com presença constante do Poder Público para evitar invasões.

Planejo a implementação do **Mapa de Poluição Sonora** e a modernização do Programa Silêncio Urbano (Psiu), integrando-o com a Lei do Mapa de Ruído. O **aumento do número de fiscais do Psiu** reforçará a fiscalização, enquanto medidas adicionais serão tomadas contra o descarte irregular de entulho.

Ainda, usaremos a tecnologia para permitir uma fiscalização popular de estabelecimentos ruidosos.



GESTÃO PÚBLICA E GOVERNANÇA

A gestão fiscal responsável é um dos pilares fundamentais para a governança eficaz de um município. Eu me comprometo a **equilibrar as contas públicas** e promover uma **cultura de responsabilidade fiscal** em minha administração para garantir o uso eficiente dos recursos públicos.

Revisão de funcionários Commissionados

Atualmente, há 7.097 servidores ocupando cargos em comissão na Prefeitura de São Paulo. Me comprometo a realizar uma revisão abrangente dessas nomeações. A revisão terá como objetivo garantir que **apenas posições legítimas e fundamentais** para o funcionamento eficiente da administração sejam mantidas como cargos em comissão.



Prefeitura de São Paulo

Gestão Pública e Governança

Licitações

É preocupante o aumento significativo nos gastos com obras realizadas sem licitação, isto é, transparência. Assegurarei que tais situações sejam devidamente justificadas, documentadas e fiscalizadas para evitar abusos ou desvios na administração municipal. Além de promover a **transparência e responsabilidade**, garantirei que os processos de licitação sejam conduzidos de maneira justa, competitiva e em conformidade com a legislação.

Isso inclui a garantia de que, sempre que serviços de emergência forem necessários, **haja justificativas claras**, documentação adequada e acompanhamento rigoroso para assegurar que os recursos públicos sejam usados em conformidade com a Lei.

Por fim, pretendo utilizar o chamado "**seguro anticorrupção**", que é uma ferramenta simples e eficaz no combate aos crimes envolvendo licitação e obras públicas.

Gestão Pública e Governança

Atualização do Sistema de Licenciamento Eletrônico de Atividades (SLEA)

Investirei na **modernização do SLEA**, visando simplificar e agilizar os processos de licenciamento, proporcionando **maior eficiência** para empreendedores e garantindo o cumprimento das normativas municipais.

Empreendedores têm que ser valorizados, e não vistos com desconfiança por parte do Poder Público.

Implementação do Sistema de Gerenciamento Eletrônico da Fiscalização

Retomarei a implementação deste sistema, promovendo uma fiscalização mais eficiente e transparente, reduzindo brechas para práticas inadequadas.



TECNOLOGIA E INOVAÇÃO

Integração de sistemas

Implementarei uma **solução tecnológica** que permitirá aos cidadãos terem uma identidade única para todos os serviços e sistemas da Prefeitura. Isso eliminará a necessidade de criar múltiplos usuários para diferentes aplicativos e **simplificará o acesso aos serviços públicos**. Será definido um novo método, padronizado e seguro, de autenticação única do usuário, para que o cidadão possa ser devidamente reconhecido em todo o Município.

Ouvindo Nosso Bairro

Como parte da estratégia de gestão participativa, lançaremos o programa "Ouvindo Nosso Bairro", conforme projeto de bastante sucesso adotado em Salvador. Por meio de um aplicativo, os **cidadãos poderão propor ideias** para obras de pequeno porte que podem ser realizadas anualmente em cada área da cidade, seguindo orientações prévias do Município. As três ideias mais votadas serão implementadas, desde que estejam dentro das leis, abrangendo projetos como pequenas reformas, garantindo que os recursos públicos sejam aplicados de maneira satisfatória para a comunidade.

Tecnologia e Inovação

Programa SP Digital

Criarei um aplicativo que mostrará **quais creches têm vagas**, o tempo de espera nas Unidades Básicas de Saúde (UBS), a localização dos ônibus, a **rota do caminhão de lixo** e os programas sociais disponíveis para acesso.

São Paulo na Palma da Mão

Criarei um portal e aplicativo integrados que centralizam todos os serviços públicos municipais. Esse modelo, inspirado no sucesso de Vitória (ES), **permitirá aos cidadãos realizar diversas ações**, desde agendar consultas até reportar problemas nas vias públicas.



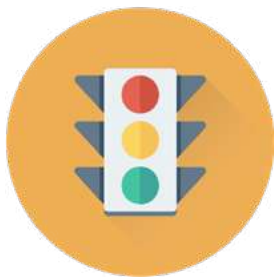

TRÂNSITO

Fim do Radar

Priorizarei, sempre que possível, o uso da lombada eletrônica em detrimento dos radares fixos. Meu compromisso é buscar estratégias **mais equilibradas e eficazes** para abordar os desafios do trânsito paulistano, visando melhorias na segurança viária, e não só aumentar a arrecadação por meio de multas de trânsito.

Amarelo intermitente durante a madrugada

Diante do atual cenário de segurança na cidade de São Paulo, foi identificado que, até o momento, apenas 314 semáforos operam em **modo piscante noturno**. No entanto, considerando que São Paulo possui em torno de 5 mil semáforos, essa abordagem ainda não abrange toda a extensão da cidade.

Solicitarei ao órgão responsável do Poder Executivo uma nova análise e revisão dos semáforos intermitentes, buscando endereçar as áreas específicas com **histórico mais acentuado de furtos e roubos**, garantindo uma implementação mais assertiva e abrangente do amarelo intermitente.



ECONOMIA

Programa Revogação

Criarei um programa de atualização, revisão, harmonização e consolidação constante das normas infralegais criadas pelo Município. No primeiro ano de meu mandato, todas as secretarias e autarquias deverão rever e consolidar as normas que gerem obrigações e regulamentações para o cidadão ou empreendedor em **uma única norma**, compreensível e sistematizada. A norma infralegal que não for consolidada no Programa de Revogação **será considerada extinta**.

Balcão Único para Alvará de Construção

Obter um alvará de construção na cidade de São Paulo leva mais de 300 dias, segundo o ranking Doing Business. Ainda, são necessários mais de 20 procedimentos. Para facilitar de vez esse processo, vou criar um **balcão único para obtenção de alvarás**, com processos concomitantes e prazo máximo para aprovação. Ao mesmo tempo, elaborarei uma regulamentação para projetos de baixo risco, com ritos simplificados e menos burocráticos.

Todos os alvarás e documentos similares serão eletrônicos e terão **tramitação digital**.

Economia

Extinção da Taxa de Fiscalização de Estabelecimentos (TFE)

A TFE, além de impor uma **burocracia desnecessária**, não apresenta uma arrecadação proporcional significativa. A extinção desta taxa visa **simplificar procedimentos** e eliminar entraves administrativos, promovendo **maior eficiência e redução de despesas** para os estabelecimentos na cidade.

É importante ressaltar que, quando uma empresa tem mais de uma atividade, a prefeitura realiza uma análise detalhada para determinar a taxa de TFE, que será emitida para a atividade que resultar na maior taxa possível. Considerando que a Prefeitura captou R\$ 235.010.030 no segundo semestre de 2023 e R\$ 93.468.476 no primeiro semestre, e levando em conta que o valor da TFE é estipulado em mais de R\$ 160 para empresas com até 5 empregados, a **extinção dessa taxa** contribuirá para um ambiente de negócios mais favorável e menos oneroso, estimulando o empreendedorismo e o desenvolvimento econômico.



SUBPRE- FEITURAS

Apresentarei critérios para a distribuição do orçamento das subprefeituras, considerando, por exemplo, a atividade da região, o tamanho geográfico, o tamanho da população circulante e índices de desenvolvimento humano.

Não mais permitirei a **captura do orçamento por grupos de interesses**, que só favorecem políticos específicos.



Subprefeitura de M'Boi Mirim, zona sul de São Paulo



SMART CITIES

Cultura maker

Trarei a Cultura Maker para São Paulo, inspirado no modelo de Curitiba, com a instalação de **Farois do Saber e Inovação**. Criei oficinas de criatividade em diversos pontos da cidade, abertas a estudantes, profissionais da rede municipal e à comunidade. Essas oficinas visam possibilitar o **desenvolvimento de projetos criativos** mais complexos, fomentando a aprendizagem criativa, incentivando a busca por soluções inovadoras e o uso de diversas tecnologias para concretizar ideias, inspirando o processo de design thinking.



Smart City Expo, em Curitiba

Smart Cities

Urbanismo Digital

Verificarei os serviços que, por qualquer motivo, não possam ser feitos online e exigam a presença física do usuário na repartição pública e proporei que **todos os serviços sejam feitos de forma online**, seguindo o exemplo da capital curitibana, onde quase 100% dos serviços do Urbanismo são realizados de forma digital.

Isso inclui solicitação de alvarás, certidões, licenças para obras e reformas, potencial construtivo, instalação de publicidades e correção de dados cadastrais, além de licenças para food truck.

Também proporei o desenvolvimento de um Hipervisor, uma plataforma que atuará como o **“cérebro inteligente da cidade”**, permitindo a convergência de dados para monitoramento, análise e prevenção de ocorrências em diversas áreas urbanas.



DESESTA- TIZAÇÃO

É urgente e necessária **a diminuição do tamanho da máquina pública.** A modernização e eficiência na gestão pública são pilares essenciais para o avanço e progresso do Município de São Paulo. Promoverei uma política pública austera que proporcione mais retorno da renda ao cidadão.

Neste sentido, além de uma **análise rigorosa das contas públicas,** a fim de reduzir gastos e encontrar outras fontes de receita para investimentos públicos, também estimularei com afincos a atração de **investimentos privados em infraestrutura pública** por meio da criação de um programa de parcerias público-privadas (PPPs) e concessões.

Proponho uma **expansão das privatizações de empresas públicas** e sociedades de economia mista, assegurando transparência, eficiência e benefícios para a população. Elas deverão ser superavitárias e úteis, com metas estabelecidas e avaliação de desempenho. As companhias que não alcançarem resultados satisfatórios entrarão em processo de venda ou extinção.

Desestatizações

Eficientização da Prodam

Visando otimizar recursos públicos, proponho a **extinção ou modernização** da PRODAM (Empresa de Tecnologia da Informação e Comunicação do Município de São Paulo), considerando seu custo operacional de R\$ 268 milhões em 2022, sendo R\$ 166.764 milhões destinados a despesas com pessoal. É crucial destacar que este montante abrange tanto funcionários comissionados (91 cargos) quanto concursados, e a análise detalhada desses números revela a necessidade de revisão na estrutura da empresa.

Extinção do Tribunal de Contas do Município de São Paulo

O Município de São Paulo é um dos dois municípios em todo o Brasil que têm um tribunal de contas próprio. A estrutura física e humana deste órgão tem um **custo extremamente elevado**. Além disso, são julgados poucos processos e, na prática, o órgão acaba servindo para alocar **políticos em fim de carreira**.

Para se ter uma ideia, os benefícios para servidores e conselheiros incluem Auxílio Refeição, Auxílio Doença, Auxílio Alimentação, Auxílio Saúde, Verbas Indenizatórias, Parcela de Irredutibilidade, Férias Indenizadas, Hora Suplementar e Abono Permanência.

Desestatizações

Dos 659 servidores, 138 são comissionados, o que contribui significativamente para os custos operacionais. Os subsídios dos **conselheiros do tribunal** chegam a R\$ 38.717,69, o que é extremamente alto para o padrão brasileiro. Esses dados revelam a necessidade urgente de revisão na estrutura deste órgão, visando a uma administração mais eficiente e econômica dos recursos públicos municipais.

Proponho a extinção do Tribunal de Contas. O controle externo, típico do Poder Legislativo, será feito pelo Tribunal de Contas do Estado, junto à Câmara Municipal, assim como ocorre em todos os outros municípios do Estado.

Fortalecimento da SP Parcerias

A SP Parcerias é um braço forte da Prefeitura para a estruturação de projetos estratégicos. **Investirei na empresa** e dar melhores condições aos servidores para obterem mais agilidade e eficácia nos resultados. Apoiarei as estratégias da companhia para prospectar novos projetos estruturantes à cidade. Também analisarei a possibilidade de **criação ou ampliação de um fundo** destinado ao desenvolvimento de projetos através da contratação de consultorias especializadas para dar apoio operacional à SP Parcerias.

Desestatizações

Leilão de terrenos públicos

Analisarei junto com os técnicos da Prefeitura todas as áreas de propriedade e posse do município, a fim de ter um **levantamento preciso** das localizações e regularidade fundiária. Com isso, será possível **construir uma lista de terrenos que serão vendidos** para a iniciativa privada. Tal medida contribuirá para gerar empregos e promover novos empreendimentos que agreguem desenvolvimento econômico e social da região.

Criação do Programa Paulistano de Parcerias

Criarei o maior programa de PPPs e concessões da história do município de São Paulo. Será feita uma carteira de projetos robusta e diversificada. Setores como saúde, educação, moradia social, saneamento, resíduos sólidos urbanos, bem como equipamentos públicos como ginásios, arenas, centros de eventos, serão analisados para fazerem parte do **processo de PPP ou concessão**, de acordo com sua viabilidade.

Extinção de empresas estatais ineficientes ou obsoletas

Elaborarei um levantamento de todas as empresas estatais de propriedade da Prefeitura e identificarei aquelas que são deficitárias, ineficientes ou obsoletas. Darei início ao **processo de liquidação** dessas empresas e ajudarei a concluir as extinções que já estão em andamento.



ANIMAIS DOMESTICOS

A cidade de São Paulo registra atualmente 1,8 milhão de cães e 810 mil gatos. Estima-se que há aproximadamente **2 milhões de animais abandonados** nas ruas da cidade. Em consequência disso, um casal de cães pode gerar até 80 milhões de descendentes ao longo de várias gerações.

O problema dos animais abandonados está diretamente ligado a questões de saúde pública, como zoonoses (doenças transmitidas entre animais e humanos) e atropelamentos, além de vários outros problemas sociais. A Holanda, por meio de um programa nacional, tornou-se o primeiro país do mundo a **zerar a presença de cães nas ruas**. Para a cidade de São Paulo, minha proposta também é semelhante.

Defesa da Causa Animal

Resolver os problemas da causa animal de forma estrutural gera efeitos a longo prazo, e a redução do número de cães e gatos abandonados é sinônimo de melhoria na saúde pública. Para isso, criei o mapeamento do estado para a implementação de um **plano de castração e vacinação** eficaz para animais em situação de rua, com a implantação de unidades móveis de castração (castramóveis) em diversas regiões.

Animais Domésticos

Adoção

Também cuidarei da recuperação de animais, oferecendo um serviço dedicado ao atendimento de animais que vivem nas ruas. Esses animais serão acolhidos, receberão todos os cuidados necessários, incluindo **castração, vermifugação e vacinação**, e posteriormente serão encaminhados para feiras de adoção.

A adoção responsável é outro ponto crucial. A **microchipagem** para identificação de cães e gatos abandonados e vítimas de maus-tratos é uma ferramenta importante para garantir que o Estado possa responsabilizar e punir os indivíduos que agem de forma irresponsável.

Fundo Municipal para Proteção e Bem-Estar Animal

Além da punição para quem abandona o animal, o indivíduo será obrigado a **pagar uma multa** que será direcionada para o fundo municipal de proteção e bem-estar animal auto-sustentável. Os recursos serão integralmente aplicados para custear o tratamento, medicamentos, desenvolvimento, incentivo, implantação e investimento em planos, projetos e atividades voltados para a proteção e bem-estar dos animais, bem como para a implementação do controle populacional de animais no município.

Animais Domésticos

Saúde Animal

Ampliarei as ações de proteção e saúde dos animais domésticos, com especial atenção aos animais cujos cuidadores estejam em situação de vulnerabilidade social. A descentralização dos serviços de saúde animal será reforçada, garantindo atendimento veterinário nas regiões mais afastadas e carentes da cidade.

Samu PET

A cidade de São Paulo possui 4 Hospitais Veterinários Públicos, exceto na zona Central, para atendimento clínico e cirúrgico aos animais que mais precisam, bem como para seus donos que, em muitos casos, não possuem condições de custear o tratamento em uma clínica particular. No entanto, nem sempre os donos ou animais podem esperar pelo atendimento ou se deslocar.

Instalarei a UTI Móvel, inspirada no modelo de Campinas, com motorista e médico veterinário, para se deslocar até o local e prestar atendimento ao animal. Em casos mais graves, o animal doméstico será transferido para o Hospital Veterinário. A solicitação poderá ser realizada por telefone para avaliar as condições dos animais.



MULHERES

Agenda de Políticas Públicas para Combate à Violência Doméstica

Apesar da Secretaria Municipal de Direitos Humanos e Cidadania e a Secretaria de Desenvolvimento Social terem ampliado em 50% o número de atendimentos realizados nos equipamentos exclusivos para mulheres, São Paulo registra **um caso de violência a cada 19 minutos.**

No ano passado, foram registrados mais de 5 mil casos de violência contra mulheres e meninas por mês. Para combater isso, é necessário, além de priorizar esses serviços, focar na prevenção contra a violência doméstica e inserir as vítimas em um conjunto de políticas intersetoriais que proporcionem a **emancipação financeira**, como políticas de trabalho, educação, empreendedorismo, habitação e segurança urbana, por exemplo.

Direitos Humanos e Enfrentamento da Violência Contra a Mulher

Irei promover campanhas educativas e de conscientização da população sobre a violência doméstica e familiar contra a mulher. Além disso, revisarei o **Manual de Procedimentos Operacionais para o Atendimento das Vítimas de Violência Contra a Mulher**, de 2016, conferindo as normas técnicas atuais para um atendimento eficaz e humanizado, propagando boas práticas acessíveis às equipes multiprofissionais.

Mulheres

Aplicativo SP Mulher e Monitoramento

Trabalharei em conjunto com a esfera estadual para dar continuidade à implementação e aprimoramento do aplicativo SP Mulher, para continuar a priorizar o atendimento às vítimas o mais rápido possível com o registro do boletim de ocorrência no próprio celular. A tecnologia permite que a mulher faça o documento sem a necessidade de ir até uma Delegacia de Defesa da Mulher (DDM) e fornece as informações necessárias às vítimas. Além disso, o aplicativo possui recursos para monitorar agressores por georreferenciamento, permitindo, caso o indivíduo tenha tornozeleira eletrônica, o cruzamento de dados sobre a localização da vítima e a movimentação do agressor.

Botão do Pânico

Também implementarei o botão do pânico na cidade de São Paulo para inibir as ações dos agressores no município. Essa experiência foi bem-sucedida em São José dos Campos, onde destinei uma emenda parlamentar ao município para expandir a política de proteção. O dispositivo eletrônico, quando acionado, emite um alerta de emergência, indicando a localização da vítima e possibilitando um atendimento rápido. O botão será disponibilizado para mulheres que possuem medidas protetivas de urgência.

Mulheres

Ampliação da Política Abrigo Amigo

Também trabalharei no intuito de coibir a violência contra a mulher em períodos noturnos, quando muitas utilizam transporte público para o retorno de suas casas. O Governo de São Paulo instalou 10 totens nas paradas de ônibus no centro de São Paulo, projeto que fornece atendimento em locais mapeados como mais perigosos para o público feminino e que possuem menos movimento à noite. Os painéis são equipados com câmeras noturnas, microfones e botões, permitindo que as mulheres acionem a central de atendimento, que oferece ajuda conforme a necessidade, como atendimento de equipes da segurança pública e saúde em situações de emergência. Irei ampliar o atendimento por meio de totens em mais paradas de ônibus.

Priorizar Mulheres Vítimas de Violência Doméstica no Programa Habitacional Pode Entrar

Priorizarei o cadastro de mulheres em situação de vulnerabilidade social que estão inseridas na modalidade Carta de Crédito, que permite a aquisição de imóveis por meio do Programa Habitacional da Cidade de São Paulo, o Pode Entrar, que simplifica e dá acesso ao sistema habitacional no município de São Paulo. O intuito é fomentar a autonomia de mulheres que viviam com agressores para recomeçarem suas vidas.

Mulheres

Ampliar a Atuação de Centros de Referência e Cidadania da Mulher (CRCMs)

A mulher com autonomia emocional e independência financeira consegue sair do ciclo da violência mais forte. Para isso acontecer, ampliarei o escopo de atuação de Centros de Referência e Cidadania da Mulher (CRCMs) que prestam atendimento especializado. Hoje, esses centros contam com 4 unidades. Incluirei ações de capacitação e **inserção no mercado de trabalho**, com cursos profissionalizantes e empreendedorismo. A medida pode ser realizada em parceria com a Secretaria de Desenvolvimento Econômico e Trabalho e entidades da sociedade civil.

Expandir Casas Abrigo

Ampliarei o número de Casas Abrigo, garantindo atendimento integral em **alojamento temporário sigiloso** às mulheres em situação de violência doméstica que estejam em risco de morte e a seus filhos com idade abaixo de 18 anos. Hoje, a cidade de São Paulo conta com uma única unidade, a Casa Abrigo Helenira Resende de Souza Nazareth.

Mulheres

Ampliar o Atendimento do Programa Patrulha Maria da Penha da Polícia Militar

Promoverei maior atuação da Guarda Municipal para o combate dos casos de violência e feminicídio, descentralizando a Guardiã Maria da Penha, que, atualmente, age apenas na região central da cidade. Além disso, ampliarei o número de viaturas que atuam exclusivamente na **fiscalização das medidas protetivas às mulheres** e prestam apoio à Casa da Mulher Brasileira e Delegacias de Defesa da Mulher, que hoje contam com 14 unidades.



Viatura da Guardiã Maria da Penha da cidade de São Paulo

PLANO DE GOVERNO

KIM KATAGUIRI

PRÉ-CANDIDATO A PREFEITO DE SÃO PAULO